

ภาคผนวก

- 1.หนังสือขอความอนุเคราะห์ข้อมูล
- 2.ข้อมูลสถิติที่เกี่ยวข้องด้านการเกษตรของ สปป.ลาว
- 3.แบบสัมภาษณ์นักส่งเสริมการเกษตร สปป.ลาว (ภาษาไทย)
- 4.แบบสัมภาษณ์นักส่งเสริมการเกษตร สปป.ลาว (ภาษาอังกฤษ)
- 5.แบบสัมภาษณ์เกษตรกร สปป.ลาว (ภาษาไทย)
- 6.แบบสัมภาษณ์เกษตรกร สปป.ลาว (ภาษาลาว)
- 7.ประเด็นสัมภาษณ์ผู้เกี่ยวข้อง
- 8.ภาพบางส่วนของ การสัมมนา
- 9.หนังสือขอความอนุเคราะห์ข้อมูลด้านการเกษตรจากฝ่ายพาณิชย์
สถานทูตประเทศสาธารณรัฐประชาธิปไตยประชาชนลาวในประเทศไทย



ที่ ศธ ๐๕๒๒.๒๓/พิเศษ

มหาวิทยาลัยสุโขทัยธรรมาราช
ตำบลบางพูด อำเภอปากเกร็ด
จังหวัดนนทบุรี 11120

6 ธันวาคม 2559

เรื่อง ขอบความอนุเคราะห์ข้อมูลเกี่ยวกับการปฏิบัติงานของเจ้าหน้าที่กสิกรรม
เรียน ผู้อำนวยการแผนกกสิกรรมและป่าไม้แขวงจำปาสัก

ด้วยดิฉัน รองศาสตราจารย์ ดร.จินดา ขลิบทอง สาขาวิชาเกษตรศาสตร์และสหกรณ์ มหาวิทยาลัยสุโขทัยธรรมาราช ประเทศไทย ได้ดำเนินโครงการวิจัย เรื่อง “สมรรถนะนักส่งเสริม(เจ้าหน้าที่กสิกรรม) ของสาธารณรัฐประชาธิปไตยประชาชนลาว” โดยมี คุณสมพงษ์ รังษีหิรัญรัตน์ อุปนายกสมาคมไทย-ลาวเพื่อมิตรภาพ เป็นที่ปรึกษาโครงการ ซึ่งผลการวิจัยดังกล่าวคาดว่าจะประโยชน์แก่การพัฒนาเจ้าหน้าที่กสิกรรมของทั้งสองประเทศ ในการวิจัยดังกล่าวจึงจำเป็นต้องเก็บรวบรวมข้อมูลจากเจ้าหน้าที่กสิกรรมแขวงจำปาสัก เกี่ยวกับการปฏิบัติงาน โดยมีประเด็นคำถามดังรายละเอียดแนบท้าย ในระหว่างวันที่ 12-14 ธันวาคม 2559 ในการนี้จึงขอความร่วมมือในการขอชื่อผู้ประสานงานพร้อมหมายเลขโทรศัพท์ และ e-mail address เพื่อจะได้ประสานงานต่อไป

จึงเรียนมาเพื่อโปรดพิจารณาให้ความอนุเคราะห์ด้วย จะขอบคุณยิ่ง

ขอแสดงความนับถือ

(รองศาสตราจารย์ ดร.จินดา ขลิบทอง)

หัวหน้าโครงการวิจัย

โทร. 062-979-3999

e-mail : arkjin@hotmail.com, jinda.khl@stou.ac.th

ร้อยละของผลิตภัณฑ์มวลรวมในประเทศ (GDP) รายสาขาของ สปป.ลาว ปี 2553 - 2558 (ราคาตลาด)

สาขา	2553	2554	2555	2556	2557*	2558*
เกษตร	28.8	27.2	24.3	23.5	23.2	24.1
•พืช/สัตว์	22.8	22.0	19.8	19.4	19.6	20.5
•ป่าไม้	2.8	2.1	1.5	1.2	0.8	0.8
•ประมง	3.3	3.1	2.9	2.9	2.8	2.9
อุตสาหกรรม	28.0	30.6	35.0	33.2	33.4	28.4
•เหมืองแร่	9.3	10.6	16.9	14.9	14.2	5.9
•อุตสาหกรรม	9.8	9.6	8.1	7.9	7.9	9.8
•ไฟฟ้า ประปา	3.8	4.4	3.4	3.6	3.3	5.0
•ก่อสร้าง	5.2	5.9	6.6	6.8	7.0	7.7
บริการ	37.2	36.4	34.9	37.4	37.9	39.4
•ค้าส่งค้าปลีก	18.9	18.7	18.0	18.0	17.9	19.3
•โรงแรมร้านอาหาร	0.6	0.7	0.7	0.7	0.7	0.7
•ขนส่งไปรษณีย์ โทรสาร/ ผู้โดยสาร	4.6	4.5	3.7	3.6	3.7	4.8
•การบริการการเงิน	3.3	3.5	3.5	3.7	3.9	3.9
•อสังหาริมทรัพย์ และ บริการธุรกิจ	2.9	2.9	2.8	2.9	3.0	3.2
•การบริการชุมชน และ สังคม	1.6	1.6	1.4	1.4	1.4	1.4
•การจ้างงานในครัวเรือน	0.7	0.6	0.5	0.5	0.5	0.6
•การบริการภาครัฐ	7.4	6.9	7.1	9.9	10.2	9.3
•การบริการการเงิน ทางอ้อม	-2.9	-3.0	-3.0	-3.2	-3.3	-3.7
รวม	94.1	94.2	94.1	94.1	93.4	91.9
ภาษีสินค้าและภาษีสรรพสามิต	5.9	5.8	5.9	5.9	6.6	8.1
รวม	100.0	100.0	100.0	100.0	100.0	100.0

* ข้อมูลเบื้องต้น(2557-2558)

ที่มา : Lao Statistics Bureau, Ministry of Planning and Investment

มูลค่าการส่งออกสินค้าเกษตรของลาว ปี 2557/58 (1 ตุลาคม 2557-30 กันยายน 2558)

รายการ	มูลค่า (เหรียญสหรัฐ)	รายการ	มูลค่า (เหรียญสหรัฐ)
1. ไม้แปรรูป และเฟอร์นิเจอร์	101,948,440	25. เนื้อสัตว์ปีกแช่แข็ง	2,010,880
2. ยางธรรมชาติและผลิตภัณฑ์	72,951,179	และส่วนอื่นที่บริโภคได้	
3. ยางพารา	59,556,100	26. ถูเคียบ	1,902,128
4. กาแฟดิบ	54,766,060	27. สัตว์ที่มีชีวิตอื่นๆ	1,229,258
5. ข้าวโพด	42,242,181	28. สุกกร	1,216,580
6. กัญชง	39,938,034	29. ตั้งปรุงแต่งจากพืช ผัก	606,338
7. ผลไม้	36,964,994	หรือนม	
8. มันสำปะหลัง	33,606,075	30. ผลิตภัณฑ์จากพืชอื่นๆ	537,377
9. ไม้ท่อน	24,056,218	31. ไม้อัด	501,638
10. ไม้	23,155,568	32. เนื้อไม้	480,903
11. วัว ควาย	14,262,947	33. ไขมันปรุงแต่ง	424,949
12. พืชผักรวมรากและหัว	13,853,799	34. ปลาและเศษอาหาร	214,196
13. ข้าว	12,668,560	35. ปลาและสัตว์น้ำ	140,769
14. หอมกระเทียม	11,359,677	36. เส้นใยจากพืช	99,812
15. กะหล่ำปลี	8,997,400	37. ฝ้าย	92,142
16. แป้งมันสำปะหลัง	8,271,590	38. ตั้งปรุงแต่ง เนื้อสัตว์ และปลา	37,693
17. เมล็ดพืชและพืชน้ำมัน	6,994,282	39. หนังสัตว์	27,782
18. ตั้งปรุงแต่งจากพืช ผัก ผลไม้	5,629,374	40. ไขมันพืช	24,000
19. กาแฟสำเร็จรูป	5,086,233	41. หนังดิบและหนังฟอก	16,950
20. ไข่	3,990,184	42. กาแฟสำเร็จรูป	11,734
21. สัตว์มีชีวิต	2,583,056	43. ไขมันและน้ำมันจากพืชและ	10,215
22. เนื้อและชิ้นส่วนที่บริโภคได้	2,435,505	สัตว์	
23. ไหม	2,429,380	44. ตั้งปรุงแต่งจากโกโก้	5,647
24. ครึ่งขางไม้และตั้งสกัดจากพืช	2,014,088	45. สัตว์ปีก	4,500
		46. ผลิตภัณฑ์จากสัตว์	1,711
มูลค่าการส่งออกทั้งหมด 599,358,126 เหรียญสหรัฐ			

ที่มา: กรมแผนการและความร่วมมือ กระทรวงกสิกรรมและป่าไม้ ลาว

การใช้จ่ายเงินใน สปป.ลาว รายภาค ปี 2015

ประเภทการใช้จ่ายเงิน	ภาคเหนือ	ภาคกลาง	ภาคใต้	รวมพื้นที่ (สกุลแตร)	ร้อยละ
1. ทั่วไป	3,677,436	4,469,195	2,784,945	10,931,576	47.22
1.1 ประชาชนชาติ	3,481,038	4,384,897	2,748,400	10,614,335	45.85
1.2 ทั่วไปถูก	196,397	84,298	36,545	317,241	1.37
2. เขตปกครองชั่วคราว (พื้นที่ใหม่)	4,756,291	3,262,999	893,817	8,913,107	38.50
3. ที่ดินถาวร	741,661	950,634	689,090	2,381,385	10.29
3.1 ช้างไร่ (ที่สูง)	110,399	31,985	52,315	194,699	0.84
3.2 ที่นา	85,300	402,779	188,412	676,490	2.92
3.3 ที่ดินถาวรอื่นๆ	212,328	233,659	357,104	803,091	3.47
3.4 ไม้ผล	5,809	1,449	9,125	16,383	0.07
3.5 ทุ่งหญ้า (ธรรมชาติและเลี้ยงสัตว์)	327,825	280,764	82,134	690,722	2.98
4. ที่ดินอื่นๆ	141,645	632,852	147,853	922,350	3.98
รวม	9,317,033	9,315,680	4,515,706	23,148,418	100.00

ที่มา: สถาบันวิจัยยุทธศาสตร์และนโยบาย กระทรวงกลาโหม สปป.ลาว

เนื้อที่ทั้งหมด เนื้อที่การเกษตร และที่นารายแรง ของ ๓๗๗.๓๖๖ ปี ๒๕๕๘

แขวง/ภาค	เนื้อที่ทั้งหมด		เนื้อที่การเกษตร		เนื้อที่นา	
	เฮกแตร์	%	เฮกแตร์	%*	เฮกแตร์	%**
ภาคเหนือ	9,317,033	40.25	74,1661	7.96	85,300	11.50
พงศาลี	1,627,000	7.03	125,660	7.72	6,656	5.30
หลวงน้ำทา	766,802	3.31	91,721	11.96	11,714	12.77
หลวงพระบาง	1,954,825	8.44	213,744	10.93	13,358	6.25
อุดมไชย	1,172,321	5.06	61,024	5.21	13,175	21.59
บ่อแก้ว	664,525	2.87	54,037	8.13	13,695	25.34
หัวพัน	1,746,298	7.54	150,024	8.59	11,636	7.76
ไชยะบุรี	1,385,263	5.98	45,451	3.28	15,066	33.15
ภาคกลาง	9,315,680	40.24	950,634	10.20	402,779	42.37
นครหลวง	372,806	1.61	95,214	25.54	55,555	58.35
เวียงจันทน์	1,965,200	8.49	678,342	34.52	54,991	8.11
เชียงขวาง	1,651,008	7.13	710,706	43.05	19,757	2.78
บอลิคำไซ	1,547,092	6.68	532,429	34.41	37,273	7.00
คำม่วน	1,631,506	7.05	464,658	28.48	63,274	13.62
สะหวันนะเขต	2,148,068	9.28	734,273	31.18	171,928	23.41
ภาคใต้	4,515,706	19.51	689,090	15.26	188,412	27.34
อัตตะปือ	1,032,000	4.46	82,882	8.03	20,779	25.07
จำปาสัก	1,541,501	6.66	345,975	22.44	93,120	26.92
ตาละวัน	1,088,503	4.75	184,911	16.99	69,019	37.33
เซกอง	853,702	3.69	75,322	8.82	5,494	7.29
รวมทั้งประเทศ	23,148,418	100.0	2,381,385	10.29	676,490	28.41

ที่มา : สถาบันวิจัยกสิกรรมและป่าไม้แห่งชาติ กระทรวงกสิกรรมและป่าไม้ ๓๗๗.๓๖๖

หมายเหตุ : ที่นาไม่รวมที่ข้าวไร่

: * % ของเนื้อที่การเกษตรของแขวง

: **% ของเนื้อที่การเกษตรของแขวง

เนื้อที่ปลูก เนื้อที่เก็บเกี่ยว ผลผลิตและผลผลิตเฉลี่ยของพืชที่สำคัญในตำบล

พืช	พื้นที่ปลูก (เฮกแตร์)			ผลผลิต : (ตัน)			ผลผลิตเฉลี่ย (ตัน/เฮกแตร์)		
	2013	2014	2015	2013	2014	2015	2013	2014	2015
ข้าวเหนียว	726,635	760,951	769,193	2,734,970	3,211,584	3,357,640	4.00	4.23	4.45
ข้าวปรี้ง	92,340	102,504	99,019	439,150	555,086	520,000	4.76	5.02	5.25
ข้าวไร่	118,125	115,890	116,720	240,440	235,755	224,360	2.08	2.04	2.02
ข้าวโพดเลี้ยงสัตว์	188,825	214,460	166,545	994,750	1,136,610	879,045	5.27	5.30	5.28
กาแฟ	82,145	91,870	92,975	92,045	113,580	135,910	1.61	1.61	1.75
ถั่วเขียว	47,160	63,190	72,985	143,535	217,605	249,535	3.04	3.44	3.42
ถั่วเหลือง	14,270	34,070	29,145	865,130	1,840,465	1,724,815	60.63	54.02	59.18
ข้าวโพดหวาน	23,205	28,925	24,075	219,335	275,830	194,675	9.45	9.54	8.09
ถั่วลิสง	24,595	25,310	16,825	54,805	59,250	39,080	2.23	2.34	2.32
มันเทศ	13,085	12,075	14,065	121,880	118,990	142,585	9.31	9.85	10.14
ถั่วเหลือง	8,900	10,970	7,415	13,905	17,035	12,020	1.56	1.55	1.62
ยาสูบ	6,025	6,250	5,525	56,755	63,355	45,465	9.42	10.14	8.23
ชา	3,895	4,970	4,250	6,105	7,935	8,045	1.77	1.99	2.20
ถั่วเขียว	2,940	2,920	2,735	3,365	4,000	4,440	1.14	1.37	1.62
ฝ้าย	2,885	1,415	1,680	3,160	1,225	1,590	1.10	0.87	0.95

ที่มา : Agricultural Statistics Center Department of Planning and Cooperation, MOAF

จำนวนแพะ แกะ และสัตว์ปีก ในสถาป.ลาว ปี 2013-2015

แขวง	แพะ แกะ (1,000 ตัว)			สัตว์ปีก (1,000 ตัว)		
	2013	2014	2015	2013	2014	2015
ภาคเหนือ	192	197	218	8884	9373	9956
พงศาลี	7	13	15	719	871	926
หลวงน้ำทา	9	14	15	464	609	647
อุดมไชย	34	25	28	1,552	1,460	1,550
บ่อแก้ว	17	26	28	426	617	655
หลวงพระบาง	83	76	84	2,565	2,322	2,466
หัวพัน	32	31	34	925	889	944
ไชยะบุรี	10	12	13	2,233	2,605	2,767
ภาคกลาง	189	201	223	9,959	9,736	10,342
นครหลวงฯ	22	23	26	1,999	1,950	2,072
เชียงขวาง	18	22	25	1,068	1,307	1,388
เวียงจันทน์	23	23	25	2,667	1,054	1,120
บริคำไชย	22	27	30	764	1,055	1,121
คำม่วน	25	27	30	507	928	986
สะหวันนะเขต	79	76	85	2,954	3,252	3,454
โขง	-	3	3	-	190	202
ภาคใต้	90	83	92	11,884	13,299	14,125
ถारะวัน	52	39	43	5,346	3,126	3,321
เซกอง	18	24	27	897	1,257	1,335
จำปาสัก	15	15	16	5,088	6,063	6,439
อัตตะบือ	5	5	5	553	2,853	3,030
รวมทั้งประเทศ	471	481	533	30,727	32,408	34,422

ที่มา : สถิติกิจกรรมและป่าไม้ กรมแผนการและความร่วมมือ กระทรวงกลุ่กกรรมและป่าไม้ สถาป.ลาว

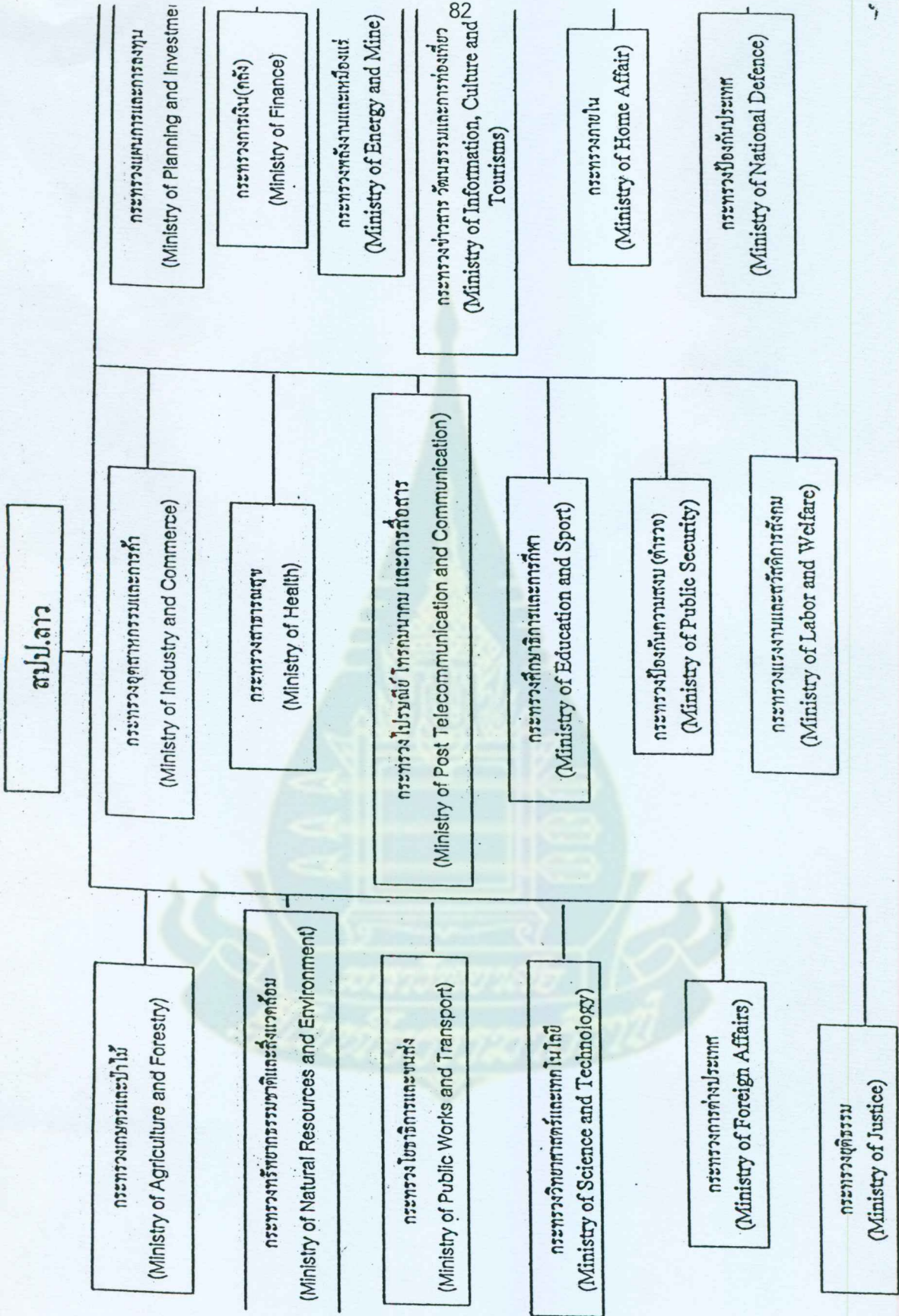

ภาพที่ 2.5 หน่วยงานระดับกระทรวงของรัฐบาลใน สปป.ลาว

ผลผลิตปลาที่จับจากแหล่งน้ำธรรมชาติ และที่เพาะเลี้ยงใน ตปป.ลาว ปี 2013-2015

แขวง	แพะ แกะ (1,000 ตัว)			สัตว์ปีก (1,000 ตัว)		
	2013	2014	2015	2013	2014	2015
ภาคเหนือ	6007	10512	10827	13281	12908	13803
พงสาลี	182	268	276	122	103	107
หลวงน้ำทา	1,058	1,973	2032	510	473	504
อุดมไซ	691	1,230	1267	2,154	1,782	1,907
บ่อแก้ว	713	1,234	1271	927	776	826
หลวงพระบาง	1,125	2,091	2154	4,264	3,854	4,124
หัวพัน	603	881	907	1,517	2,850	3,050
ไซยะบุรี	1,635	2,835	2920	3,787	3,070	3,285
ภาคกลาง	26,033	39,338	40,910	71,738	61,400	65,193
นครหลวงฯ	12,297	15,710	16338	34,235	30,476	32,305
เชียงขวาง	641	930	967	5,106	4,152	4,443
เวียงจันทน์	4,208	8,809	9161	9,178	7,551	8,080
บริคำไซ	1,322	2,239	2329	3,093	3,115	3,333
คำม่วน	2,355	3,634	3779	7,167	6,011	6,432
สะหวันนะเขต	5,210	8,004	8324	12,959	10,088	10,592
ไซลงมบูรณ์	-	12	12	-	7	8
ภาคใต้	6,906	10,387	10,898	18,877	16,047	16,969
ถาวะวัน	1,713	2,532	2,633	2,104	1,735	,1856
เซกอง	244	328	351	263	225	245
จำปาสัก	4,581	7,032	7,384	14,276	12,174	12,783
อัตตะบือ	368	495	530	2234	1,913	2,085
รวมทั้งประเทศ	38,946	60,237	62,635	103,896	90,355	95,965

ที่มา : สถิติการผลิตกรรมและป่าไม้ กรมแผนการและความร่วมมือ กระทรวงกสิกรรมและป่าไม้ ตปป.ลาว

แบบสัมภาษณ์โครงการวิจัย

สมรรถนะของนักส่งเสริมการเกษตรในประเทศสาธารณรัฐประชาธิปไตยประชาชนลาว

Competency of Agricultural Extensionists in The Lao People's Democratic

ตอนที่ 1 สภาพการผลิตทางการเกษตร

สภาพการผลิตทางการเกษตรเป็นอย่างไร พื้นที่เกษตรกรรม พืชและสัตว์เศรษฐกิจ

(ให้แสดงเอกสารเพิ่มเติมได้ เช่น รายงานของหน่วยงาน ชื่อ website)

ตอนที่ 2 สภาพการส่งเสริมการเกษตร

สภาพการส่งเสริมการเกษตรของ สปป.ลาว เป็นอย่างไร โครงสร้างการบริหารงาน จำนวนเจ้าหน้าที่
ใช้ระบบหรือวิธีการใดในการส่งเสริมการเกษตร ปัญหา อุปสรรค จุดเด่น จุดที่ควรพัฒนา

(ให้แสดงเอกสารเพิ่มเติมได้ เช่น รายงานของหน่วยงาน ชื่อ website)

ตอนที่ 3 สมรรถนะของนักส่งเสริมการเกษตร(เจ้าหน้าที่กสิกรรม)

ส่วนที่ 1 ข้อมูลของเจ้าหน้าที่กสิกรรม

1. เพศ (.....) 1. ชาย (.....) 2. หญิง

2. อายุปี

3. สถานภาพ (.....) 1. โสด (.....) 2. สมรส (.....) 3. หย่า

4. ระดับการศึกษาสูงสุด

(.....) 1.ต่ำกว่าปริญญาตรี(ระบุ).....

(.....) 2. ปริญญาตรี สาขา/วิชาเอก.....

(.....) 3.สูงกว่าปริญญาตรี(ระบุ).....สาขา/วิชาเอก.....

5. ภูมิลำเนา ทำงานที่บ้านเกิดของตนเอง 85
 ทำงานพื้นที่อื่น..... บ้านเกิด.....
6. หน่วยงานที่สังกัด.....
7. ตำแหน่งปัจจุบัน.....
8. เงินเดือน.....บาท
9. รายได้อื่นๆ ไม่มี มี (ระบุทำอะไร.....)บาท/ปี
10. ภาวะหนี้สิน ไม่มี มี (ระบุเหตุผลที่ต้องมีหนี้สิน.....)
11. ประสบการณ์การทำงานส่งเสริมการเกษตรปี

ส่วนที่ 2 การปฏิบัติงานส่งเสริมและพัฒนาการเกษตรของเจ้าหน้าที่กิจกรรม

ท่านได้ปฏิบัติงานในประเด็นต่าง ๆ ระดับใด (ทำเครื่องหมาย ✓ ลงในช่อง
 5 = มากที่สุด 4 = มาก 3 = ปานกลาง 2 = น้อย 1 = น้อยที่สุด

กิจกรรมส่งเสริมการเกษตร	ระดับการปฏิบัติงาน				
	1	2	3	4	5
การจัดกระบวนการเรียนรู้ในการส่งเสริม					
1. กำหนดวัตถุประสงค์การเรียนรู้					
2. กำหนดบุคคลเป้าหมายในการร่วมกระบวนการเรียนรู้					
3. การกำหนดพื้นที่ดำเนินการ					
4. การออกแบบกระบวนการเรียนรู้ที่ปรับเปลี่ยนรูปแบบวิธีการไปตามสภาพของเกษตรกร					
5. กำหนดการเรียนรู้ผ่านสื่อต่างๆ					
6. การติดตามประเมินผล					
การพัฒนาองค์กรเกษตรกร วิสาหกิจชุมชนและเครือข่าย					
7. การศึกษาข้อมูล สภาพของกลุ่ม					
8. การกำหนดเป้าหมาย					
9. การวางแผนพัฒนากลุ่มองค์กรอย่างมีระบบ					
10. การสร้างเครือข่าย					
11. การพัฒนาเครือข่าย					
12. การติดตามประเมินผล					

การจัดทำแผนพัฒนาการเกษตรแบบมีส่วนร่วม					
13.การรวบรวมข้อมูลเพื่อใช้ในการจัดทำแผน					
14.การศึกษาและวิเคราะห์ชุมชน					
15.การจัดทำโครงการ ที่เชื่อมโยงกันกับ โครงการอื่น ๆ					
16. การบริหารความเสี่ยง					
17. การติดตามประเมินผล					
การถ่ายทอดเทคโนโลยีการเกษตร					
18.วิเคราะห์และสรุปความจำเป็นในการถ่ายทอดเทคโนโลยี					
19.วางแผนการถ่ายทอดเทคโนโลยีการเกษตร					
20.กำหนดวัตถุประสงค์ที่ชัดเจน					
21.กำหนดเนื้อหาและวิธีการ					
22.การกระตุ้นให้เกษตรกรเกิดแรงจูงใจในการเรียนรู้					
23. การนำผลการวิจัยมาปรับใช้					
24. การนำผลการถอดบทเรียนมาปรับใช้					
25.การนำภูมิปัญญาท้องถิ่นมาปรับใช้					
การใช้เทคนิคการถ่ายทอดเทคโนโลยีการเกษตร					
26. การบรรยาย					
27. การฝึกปฏิบัติ					
28. การสาธิต					
29.การศึกษาดูงาน					
30. การใช้เทคนิคอื่น ๆ (ระบุ).....					
การวิเคราะห์สถานการณ์ด้านการเกษตร					
31.วิเคราะห์ด้วยตนเอง					
32.ใช้ผลการวิเคราะห์จากหน่วยงาน					
33. นำข้อมูลที่ได้จากการวิเคราะห์ไปส่งเสริม					
การส่งเสริมเคหกิจเกษตร(งานกลุ่มแม่บ้าน)					
34. การวิเคราะห์และพัฒนารูปแบบการส่งเสริมเคหกิจเกษตร					
35. การประสานงาน ทำงานร่วมกับบุคคลากรหรือหน่วยงานในองค์กร หรือระหว่างหน่วยงาน					
36. การให้การสนับสนุน(ระบุ).....					
37. การติดตามประเมินผล					

การจัดการความรู้ในงานส่งเสริมการเกษตร 87					
38. การสร้างและรวบรวมความรู้ของเกษตรกร/ชุมชน					
39.การจัดการให้บุคคลที่สนใจสามารถเข้าถึงความรู้ได้					
40.การจัดการความรู้ที่สามารถนำไปปรับใช้ในการปฏิบัติงานได้จริง (ระบุ).....					

ส่วนที่ 3 บุคลิกลักษณะประจำตัวของบุคคล

ท่านมีบุคลิกลักษณะการปฏิบัติงานในประเด็นต่อไปนี้ในระดับใด

5 = มากที่สุด 4 = มาก 3 = ปานกลาง 2 = น้อย 1 = น้อยที่สุด

บุคลิกลักษณะประจำตัวบุคคลส่งเสริมการเกษตร	ระดับบุคลิก				
	1	2	3	4	5
ความสามารถในการติดต่อสื่อสาร/ประชาสัมพันธ์					
1.การให้คำแนะนำ					
2. การฟัง					
3. การโน้มน้าวใจ					
4. การวางแผนงาน/ดำเนินงานอย่างรอบคอบ					
5. ความรับผิดชอบและตรงต่อเวลา					
6. การประชาสัมพันธ์					
7. การปรับตัวให้เข้ากับสถานการณ์					
8.ความคิดสร้างสรรค์และมีจินตนาการ					
การเป็นผู้บริการ					
9. ความรู้ความเข้าใจในเรื่องที่ให้บริการ					
10. เป็นคนช่างสังเกต					
11. กระตือรือร้นในการให้บริการ					
12. กิริยา วาจาสุภาพ					
13. แก้ไขปัญหาเฉพาะหน้าได้					
14. ควบคุมอารมณ์ได้					
15. ทัศนคติที่ดีต่อการบริการ					

มนุษยสัมพันธ์กับเกษตรกร	88					
16.ปฏิบัติงานด้วยความขี้เข้มแข็งใส่ใจในการติดต่อสื่อสารกับเกษตรกร						
17. คึงใจทำงานร่วมกับเกษตรกร						
18.รับฟังความคิดเห็นของเกษตรกร						
19.เรียนรู้และเข้าใจเกษตรกร						
20.เต็มใจในการเข้าร่วมกิจกรรมกับเกษตรกร						

ส่วนที่ 4 .การแสดงผลของเจ้าหน้าที่กิจกรรม

ท่านได้แสดงผลการปฏิบัติงานต่อไปนี้ในระดับ

5 = มากที่สุด 4 = มาก 3 = ปานกลาง 2 = น้อย 1 = น้อยที่สุด

รายการปฏิบัติงาน	ระดับการแสดงผล				
	1	2	3	4	5
1. ให้คำปรึกษาหรือให้คำแนะนำแก่เกษตรกร					
2. ประสานงานการทำงานเพื่อแก้ไขปัญหา					
3. ช่วยเสริมสร้างความสัมพันธ์และความเข้าใจอันดีระหว่างหน่วยงานและเกษตรกร					
4. ช่วยส่งเสริมการรวมกลุ่มของเกษตรกร					
6. นำการเปลี่ยนแปลงสู่เกษตรกร					
7. ถ่ายทอดความรู้ให้แก่เกษตรกร					
8. จัดกระบวนการเรียนรู้ให้แก่เกษตรกร					
9. เป็นผู้ชี้แนะให้แก่เกษตรกร					
10. ร่วมแก้ไขปัญหาให้กับเกษตรกร					

ตอนที่ 4 แนวทางพัฒนาสมรรถนะของนักส่งเสริมสุขภาพ

ท่านคิดว่าเจ้าหน้าที่กิจกรรมควร/ต้องพัฒนาในเรื่องอะไรบ้าง และด้วยวิธีการใด ตามลำดับความสำคัญ

ลำดับที่	เรื่องที่ควร/ต้องพัฒนา	วิธีการ

ข้อเสนอแนะอื่น ๆ

.....

.....

.....

.....

ขอขอบคุณในความร่วมมือ



ແບບຟອມສຳພາດໂຄງການວິໄຈ

ຄວາມສາມາດຂອງນັກສຶ່ງເສີມການກະເສດໃນປະເທດລາວ

Competency of Agricultural Extensionists in the Lao People's Democratic

ຕອນທີ່ 1 ສະພາບການຜະລິດຂອງການກະເສດ

- ສະພາບການຜະລິດຂອງການກະເສດເປັນແນວໃດ
- ເນື້ອທີ່ຂອງຊາວກະສິກອນ ພືດ ແລະ ສັດເສດຖະກິດ

ຕອນທີ່ 2 ສະພາບການສຶ່ງເສີມການກະເສດ

- ສະພາບການສຶ່ງເສີມກະເສດຂອງປະເທດລາວເປັນແນວໃດ
- ໂຄງສ້າງການບໍລິຫານງານ, ຈຳນວນເຈົ້າໜ້າທີ່
- ໃຊ້ລະບົບຫລືວິທີການໃດ ໃນການສຶ່ງເສີມການກະເສດ
- ປັນຫາ, ອຸປະສັກ, ຈຸດເດັ່ນ, ຈຸດທີ່ຄວນພັດທະນາ

ຕອນທີ່ 3 ຄວາມສາມາດຂອງນັກສຶ່ງເສີມການກະເສດ (ເຈົ້າໜ້າທີ່ກະສິກຳ)

ພາກສ່ວນທີ 1 ຂໍ້ມູນຂອງເຈົ້າໜ້າທີ່ກະສິກຳ

1. ເພດ (.....) 1. ຊາຍ (.....) 2. ຍິງ
2. ອາຍຸ.....ປີ
3. ສະຖານະພາບ (.....) 1. ໂອດ (.....) 2. ແຕ່ງງານ (.....) 3. ຢ່າຮ້າງ
4. ລະດັບການສຶກສາສູງສຸດ
(.....) 1. ຕໍ່າກວ່າປະລິນຍາຕີ (ສະບູ).....

- (.....) 2. ປະລິນຍາຕິ ສາຂາ/ວິຊາ.....
- (.....) 3. ສູງກວ່າປະລິນຍາຕິ (ລະບຸ).....ສາຂາ/ວິຊາ.....
- 5. ບ່ອນເຮັດວຽກ
 - (.....) ບ້ານເກີດໂຕເອງ
 - (.....) ຕ່າງແຂວງ
 - (.....) ອື່ນໆ.....
 - ບ້ານເກີດ.....
- 6. ໜ່ວຍງານທີ່ສັງກັດ.....
- 7. ຕຳແໜ່ງປະຈຸບັນ.....
- 8. ເງິນເດືອນ.....ກີບ
- 9. ລາຍໄດ້ອື່ນໆ (.....) ບໍ່ມີ (.....) ມີ (ຖ້າມີເຮັດຫຍັງ.....)
-ກີບ/ປີ
- 10. ພາລະໜີ້ສິນ (.....) ບໍ່ມີ (.....) ມີ (ຖ້າມີຍ້ອນເຫດຜົນໃດຈຶ່ງມີໜີ້ສິນ.....)
-
- 11. ປະສົບການໃນການເຮັດວຽກສົ່ງເສີມກະເສດ.....ປີ

ພາກສ່ວນທີ 2 ການປະຕິບັດວຽກງານສົ່ງເສີມແລະພັດທະນາການກະເສດຂອງເຈົ້າໜ້າທີ່ກະສິກຳ

ທ່ານໄດ້ປະຕິບັດວຽກງານໃນເລື່ອງຕ່າງໆລະດັບໃດ(ເຮັດເຄື່ອງໝາຍ P ລົງໃນຫ້ອງ)

5 = ຫລາຍທີ່ສຸດ ; 4 = ຫລາຍ ; 3 = ປານກາງ ; 2 = ໜ້ອຍ ; 1 = ໜ້ອຍທີ່ສຸດ

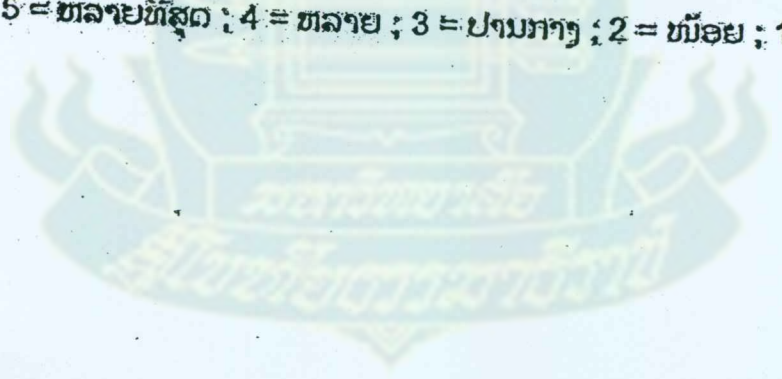

ຄວາມສາມາດຂອງນັກສິ່ງເສີມການກະເສດ	ລະດັບການປະຕິບັດວຽກ ງານ				
	1	2	3	4	5
# ການຈັດຂະບວນການຮຽນຮູ້ໃນການສິ່ງເສີມ					
1. ກຳນົດຈຸດຈຸດປະສົງການຮຽນຮູ້					
2. ກຳນົດບຸກຄົນເປົ້າໝາຍໃນການຮ່ວມຂະບວນການຮຽນຮູ້					
3. ການກຳນົດເນື້ອທີ່ ທີ່ຈະເຮັດ					
4. ການອອກແບບຂະບວນການຮຽນຮູ້ທີ່ປັບປຸງຮູບແບບວິທີການໄປຕາມສະພາບຂອງຊາວກະສິກອນ					
5. ກຳນົດການຮຽນຮູ້ຜ່ານຊື່ຕ່າງໆ					
6. ການຕິດຕາມປະເມີນຜົນ					
# ການພັດທະນາກຸ່ມໜ່ວຍງານຂອງຊາວກະສິກອນ ວິສາຫາກິດຊຸມຊົນ ແລະເຄືອຂ່າຍ					
7. ການສຶກສາຂໍ້ມູນສະພາບຂອງກຸ່ມ					
8. ການກຳນົດເປົ້າໝາຍ					
9. ການວາງແຜນພັດທະນາກຸ່ມໜ່ວຍງານຢ່າງມີລະບົບ					
10. ການສ້າງເຄືອຂ່າຍ					
11. ການພັດທະນາເຄືອຂ່າຍ					
12. ການຕິດຕາມປະເມີນຜົນ					
# ການເຮັດແຜນພັດທະນາການກະເສດແບບມີສ່ວນຮ່ວມ					
13. ການລວບລວມຂໍ້ມູນເພື່ອໃຊ້ໃນການເຮັດແຜນ					
14. ການສຶກສາ ແລະວິເຄາະຊຸມຊົນ					
15. ການເຮັດໂຄງການທີ່ເຊື່ອມຕໍ່ກັນກັບໂຄງການອື່ນໆ					
16. ການບໍລິຫານຄວາມສ່ຽງ					
17. ການຕິດຕາມປະເມີນຜົນ					
# ການຖ່າຍທອດເທັກໂນໂລຢີການກະເສດ					
18. ການວິເຄາະ ແລະສະຫລຸບຄວາມຈຳເປັນໃນການຖ່າຍທອດເທັກໂນໂລຢີ					
19. ວາງແຜນການຖ່າຍທອດເທັກໂນໂລຢີການກະເສດ					
20. ກຳນົດຈຸດປະສົງທີ່ແນ່ນອນ					
21. ກຳນົດເນື້ອໃນ ແລະ ວິທີການ					

22. ການກະຕຸ້ນໃຫ້ຊາວກະສິກອນເກີດແຮງຈູງໃຈໃນການຮຽນຮູ້				
23. ການນຳຜົນການວິໄຈມາຮັບໃຊ້				
24. ການນຳຜົນການຖອດບົດຮຽນມາປັບໃຊ້				
25. ການນຳສະຕິປັນຍາທ້ອງຖິ່ນມາປັບໃຊ້				
# ການໃຊ້ເທັກນິກການຖ່າຍທອດເທັກໂນໂລຢີການກະເສດ				
26. ການອະທິບາຍ				
27. ການປະຕິບັດຕົວຈິງ				
28. ການສາທິດ				
29. ການສຶກສາເບິ່ງວຽກ				
30. ການໃຊ້ເທັກນິກອື່ນໆ.....				
# ການວິເຄາະສະພາບການດ້ານການກະເສດ				
31. ວິເຄາະດ້ວຍຕົນເອງ				
32. ໃຊ້ຜົນການວິເຄາະຈາກໜ່ວຍງານ				
33. ນຳຂໍ້ມູນທີ່ໄດ້ຈາກການວິເຄາະໄປໃຊ້ໃນການສົ່ງເສີມ				
# ການສົ່ງເສີມການກະເສດກຸ່ມແມ່ບ້ານ				
34. ການວິເຄາະແລະພັດທະນາຮູບແບບການສົ່ງເສີມກະເສດກຸ່ມແມ່ບ້ານ				
35. ການປະສານງານຮ່ວມກັບບຸກຄະລາກອນຫລືໜ່ວຍງານໃນສົງກອນຫລືລະຫວ່າງໜ່ວຍງານ				
36. ການໃຫ້ການສະນັບສະນູນ(ລະບຸ).....				
37. ການຕິດຕາມປະເມີນຜົນ				
# ການນຳໃຊ້ຄວາມຮູ້ເຂົ້າໃນການສົ່ງເສີມການກະເສດ				
38. ການສ້າງແລະລວບລວມຄວາມຮູ້ຂອງຊາວກະສິກອນ/ຊຸມຊົນ				
39. ການແນະນຳໃຫ້ບຸກຄົນທີ່ສົນໃຈສາມາດຮຽນຮູ້ໄດ້				
40. ການນຳໃຊ້ຄວາມຮູ້ທີ່ສາມາດໄປປັບໃຊ້ໃນການປະຕິບັດວຽກຕົວຈິງ (ລະບຸ).....				

ພາກສ່ວນທີ 3 ບຸກຄະລິກລັກສະນະປະຈຳໂຕຂອງບຸກຄົນ
 ທ່ານນີ້ບຸກຄະລິກລັກສະນະການປະຕິບັດວຽກງານຕໍ່ໄປນີ້ໃນລະດັບໃດ
 5 = ຫລາຍທີ່ສຸດ ; 4 = ຫລາຍ ; 3 = ປານກາງ ; 2= ຫນ້ອຍ ; 1 = ຫນ້ອຍທີ່ສຸດ

ບຸກຄະລິກລັກສະນະປະຈຳໂຕຂອງນັກສົ່ງເສີມການກະເສດ	ລະດັບບຸກຄະລິກ				
	1	2	3	4	5
# ຄວາມສາມາດໃນການຕິດຕໍ່ສື່ສານ/ປະຊາສຳພັນ					
1. ການໃຫ້ຄຳແນະນຳ					
2. ການຟັງ					
3. ການໂນ້ມເນົາ ຈິດໃຈ					
4. ການວາງແຜນວຽກງານ/ດຳເນີນວຽກງາຍ່າງລອບຄອບ					
5. ຄວາມຮັບຜິດຊອບແລະ ຕົງຕໍ່ເວລາ					
6. ການປະຊາສຳພັນ					
7. ການປັບໂຕໃຫ້ເຂົ້າກັບສະຖານະການ					
8. ຄວາມຄິດສ້າງສັນແລະມີຈິນຕະນາການ					
# ການເປັນຜູ້ບໍລິການ					
9. ຄວາມຮູ້ຄວາມເຂົ້າໃຈໃນເລື່ອງທີ່ໃຫ້ບໍລິການ					
10. ເປັນຄົນມັກສົ່ງເກາດ					
11. ກະຕືລືລົ້ນໃນການໃຫ້ບໍລິການ					
12. ກິລິຍາ , ວາຈາສຸພາບ					
13. ແກ້ໄຂບັນຫາຕໍ່ໜ້າໄດ້					
14. ຄວບຄຸມອາລົມໄດ້					
15. ມີທັດສະນະຄະຕິທີ່ດີຕໍ່ການບໍລິການ					
# ມະນຸດສຳພັນ ກັບ ຊາວກະສິກອນ					
16. ປະຕິບັດວຽກງານດ້ວຍຄວາມຍື່ມແຍ້ມແຈ່ມໃສໃນການຕິດຕໍ່ສື່ສານກັບ ຊາວກະກອນ					
17. ຕັ້ງໃຈເຮັດວຽກກັບຊາວກະສິກອນ					
18. ຮັບຟັງຄວາມຄິດເຫັນຂອງຊາວກະສິກອນ					
19. ຮຽນຮູ້ແລະເຂົ້າໃຈຊາວກະສິກອນ					
20. ເຕັມໃຈໃນການເຂົ້າຮ່ວມກິດຈະກຳກັບຊາວກະສິກອນ					

ພາກສ່ວນທີ 4 ການສະແດງບົດບາດຂອງເຈົ້າໜ້າທີ່ກະສິກຳ
 ທ່ານໄດ້ສະແດງບົດບາດການປະຕິບັດວຽກງານຕໍ່ໄປນີ້ໃນລະດັບໃດ
 5 = ຫລາຍທີ່ສຸດ ; 4 = ຫລາຍ ; 3 = ປານກາງ ; 2 = ໜ້ອຍ ; 1 = ໜ້ອຍທີ່ສຸດ

ບົດບາດການປະຕິບັດວຽກງານສົ່ງເສີມການກະເສດ	ລະດັບການສະແດງ				
	ບົດບາດ				
1. ໃຫ້ຄຳປຶກສາຫລືໃຫ້ຄຳແນະນຳກັບຊາວກະສິກອນ	1	2	3	4	5
2. ປະສານງານການເຮັດວຽກເພື່ອແກ້ປັນຫາ					
3. ຊ່ວຍເສີມສ້າງຄວາມສຳພັນແລະຄວາມເຂົ້າໃຈອັນດີລະຫວ່າງໜ່ວຍງານ ແລະ ຊາວກະສິກອນ					
4. ຊ່ວຍສົ່ງເສີມການລວມກຸ່ມຂອງຊາວກະສິກອນ					
5. ນຳການປ່ຽນແປງເຂົ້າສູ່ຊາວກະສິກອນ					
6. ຖ່າຍທອດຄວາມຮູ້ໃຫ້ແກ່ຊາວກະສິກອນ					
7. ຈັດຂະບວນການຮຽນຮູ້ໃຫ້ແກ່ຊາວກະສິກອນ					
8. ເປັນຜູ້ແນະນຳໃຫ້ຊາວກະສິກອນ					
9. ຮ່ວມແກ້ໄຂປັນຫາກັບຊາວກະສິກອນ					

ຕອນທີ 4 ແນວທາງພັດທະນາຄວາມສາມາດຂອງນັກສົ່ງເສີມການກະເສດ
 ທ່ານຄິດວ່າເຈົ້າໜ້າທີ່ກະສິກຳ ຄວນ/ຕ້ອງພັດທະນາໃນເລື່ອງໃດແດ່ ແລະດ້ວຍວິທີການໃດ
 ຕາມລຳດັບຄວາມສຳຄັນ
 ລຳດັບທີ ເລື່ອງທີ່ຄວນ/ຕ້ອງພັດທະນາວິທີການ

ຂໍສະເໜີແນະນຳອື່ນໆ

.....

.....

.....

.....

ຂໍຊອບໃຈໃນການຮ່ວມມື

แบบสัมภาษณ์เกษตรกรเกี่ยวกับการส่งเสริมการเกษตร สปป.ลาว

ตอนที่ 1 สภาพพื้นฐานส่วนบุคคล สภาพทางสังคมและเศรษฐกิจ ของเกษตรกร

คำชี้แจง : โปรดทำเครื่องหมาย ✓ ลงใน [] หรือเติมคำตอบลงในช่องว่าง

1. เพศ [] ชาย [] หญิง

2. อายุ.....ปี (นับจำนวนเต็ม)

3. ระดับการศึกษาสูงสุด

[] ไม่ได้เรียนหนังสือ [] ต่ำกว่า ป.4 [] ป.4 หรือเทียบเท่า

[] ป.6 หรือเทียบเท่า [] ม.3 หรือเทียบเท่า [] ม.6 หรือเทียบเท่า

[] ปริญญาตรี [] อื่นๆ ระบุ.....

4. การเป็นสมาชิกสถาบันเกษตรกร

[] ไม่เป็น

[] เป็น (ตอบได้มากกว่า 1 ข้อ)

[] กลุ่มแม่บ้านเกษตรกร [] กลุ่มส่งเสริมอาชีพ

[] สหกรณ์การเกษตร [] วิสาหกิจชุมชน

[] อื่นๆ ระบุ.....

5. ท่านประกอบการกิจกรรมอะไรบ้าง ตอบได้หลายข้อ

[] ทำสวน..... [] ทำนา.....

[] ทำไร่..... [] เลี้ยงสัตว์.....

[] เลี้ยงปลา..... [] อื่นๆ

6. ท่านมีพื้นที่ทำกิจกรรมทั้งหมด.....ไร่

[] เป็นของตนเอง.....ไร่ [] เช่า.....ไร่

[] อื่นๆ ระบุ.....

7. รายได้จากการกิจกรรมในรอบปีรวมทั้งหมด.....บาท

ถ้าไม่มีรายได้เพราะ.....

8. รายจ่าย ในการทำกิจกรรม

รายจ่าย	จำนวนเงินต่อหน่วยการผลิต (ไร่/ตัว/คอก ฯลฯ) บาท
ที่ดิน	
แรงงาน	
พันธุ์	

การดูแลรักษา	97	

9. ท่านได้เข้ารับการฝึกอบรมเกี่ยวกับการทาสีกรรม ในปีที่ผ่านมา

ไม่ได้รับการอบรม

ได้รับการอบรม จำนวน.....ครั้ง

เรื่อง

ผู้จัดอบรม

.....

.....

.....

10. เวลามีปัญหาในการทาสีกรรมท่านทำอย่างไร

แก้ไขปัญหาด้วยตนเอง

หาผู้นำ

หาเจ้าหน้าที่ทาสีกรรม

ถามเพื่อนบ้าน

อื่น ๆ.....

11. ท่านได้รับข้อมูลข่าวสารเกี่ยวกับการทาสีกรรม จากแหล่งใด (ตอบได้มากกว่า 1 ข้อ)

สื่อสารมวลชนประเภทต่างๆ (วิทยุ/โทรทัศน์/หนังสือพิมพ์)

เอกสารและสิ่งพิมพ์ทางราชการ (วารสาร/เอกสาร/แผ่นพับ)

เกษตรกรรายอื่นๆ/เพื่อนบ้าน

ผู้นำท้องถิ่น

เจ้าหน้าที่ทาสีกรรม

อื่นๆ ระบุ.....

12. ท่านได้พบเจ้าหน้าที่ทาสีกรรมเดือนละ.....ครั้ง โดยวิธีใด

ไปพบที่สำนักงาน เจ้าหน้าที่มาพบที่บ้าน

เจ้าหน้าที่มาพบที่สวน/ไร่นา

13. ท่านคิดว่าการได้พบเจ้าหน้าที่ทาสีกรรมมีประโยชน์ในระดับใด

1=น้อยที่สุด 2=น้อย 3=ปานกลาง 4=มาก 5=มากที่สุด

14. ข้อเสนอแนะเพื่อการพัฒนาเจ้าหน้าที่ทาสีกรรม.....

.....

.....

**ແບບຟອມສຳພາດຊາວກະສິກອນກ່ຽວກັບການສົ່ງເສີມ
ການກະເສດຢູ່ໃນປະເທດລາວ**

ຕອນທີ່ 1 ສະພາບພື້ນຖານສ່ວນບຸກຄົນ ສະພາບທາງສັງຄົມແລະເສດຖະກິດຂອງຊາວກະສິກອນ

ໃຫ້ນຳເຄື່ອງໝາຍ / ລົງໃນ () ຫລື ເຕັມຄຳຕອບລົງໃນບ່ອນວ່າງ

1. ເພດ () ຊາຍ () ຍິງ

2. ອາຍຸ.....ປີ

3. ລະດັບການສຶກສາສູງສຸດ

() ບໍ່ໄດ້ຮຽນໜັງສື, () ປະຖົມ, () ມັດຖະຍົມ

() ຊັ້ນກາງ, () ຊັ້ນສູງ, () ປະລິນຍາຕີ

() ອື່ນໆ.....

4. ເປັນສະມາຊິກສະຖາບັນກະສິກຳຫຍັງ?

() ບໍ່ໄດ້ເປັນ

() ເປັນ [ຕອບໄດ້ຫລາຍກ່ອນ 1 ຂີ້]

() ກຸ່ມແມ່ບ້ານກະເສດຕະກອນ

() ກຸ່ມສົ່ງເສີມອາຊີບ

() ສະຫະກຳອນການກະເສດ

() ລັດວິສາຫະກິດກຸ່ມບ້ານ

() ອື່ນໆ.....

5. ທ່ານປະກອບອາຊີບກະສິກຳຫຍັງແດ່ ? ຕອບໄດ້ຫລາຍຂໍ້

() ເຮັດສວນ.....

() ເຮັດນາ.....

() ເຮັດໄຮ່.....

() ຈັງງສັດ.....

() ຈັງງປາ.....

() ອື່ນໆ.....

6. ທ່ານມີເນື້ອທີ່ເຮັດກະສິກຳທັງຫມົດ.....ໄລ່

- () ເປັນຂອງຕົນເອງ.....ໄລ່
- () ເຊົ່າເຮັດ.....ໄລ່
- () ອື່ນ.....

7. ໃນ1ປີ ທ່ານມີ ລາຍຮັບຈາກການເຮັດກະສິກຳທັງໝົດເທົ່າໃດ?

.....ກີບ

#ຖ້າບໍ່ມີລາຍຮັບ ຍ້ອນຫຍັງ.....

.....

8. ລາຍຈ່າຍໃນການເຮັດກະສິກຳ

- ລາຍຈ່າຍ ຈຳນວນເງິນຕໍ່ໜ່ວຍ
- ການຜະລິດ (1ໄລ່/ໂຕ/ຄອກ)
- ເນື້ອທີ່ດິນ
- ພັນສັດ,ພັນພືດ
- ການບົວລະບັດຮັກສາ

9. ທ່ານໄດ້ເຂົ້າຮ່ວມການຝຶກອົບຮົມກ່ຽວກັບກະສິກຳໃນປີຜ່ານມາບໍ່?

- () ບໍ່ໄດ້ຮັບການອົບຮົມ
- () ໄດ້ຮັບການອົບຮົມ

ຈຳນວນ.....ເທື່ອ

ຫົວຂໍ້ຝຶກອົບຮົມ.....

ຜູ້ຮັບຜິດຊອບ.....

10. ທ່ານຄວນເຮັດແນວໃດເມື່ອມີປັນຫາໃນການເຮັດກະສິກຳ?

- () ແກ້ປັນຫາດ້ວຍໂຕເອງ
- () ຫາຜູ້ນຳ
- () ໄປຫາໜ່ວຍງານກະສິກຳ
- () ຖາມຄົນແຖວບ້ານ

() ອື່ນໆ.....100

11. ທ່ານໄດ້ຮັບຂໍ້ມູນຂ່າວສານກ່ຽວກັບການເຮັດກະສິກໍາຈາກບ່ອນໃດ?

(ຕອບໄດ້ຫລາຍກວ່າ1 ຂໍ້)

- () ຊື່ສານມວນຊົນປະເພດຕ່າງໆ (ວິທະຍຸ, ໂທລະທັດ, ໜັງສືພິມ)
- () ເອກກະສານ ແລະ ປຶ້ມຈາກສັດຖະບານ(ວາລະສານ, ເອກກະສານ)
- () ຊາວກະສິກໍາອື່ນໆ, ຄົນແຖວບ້ານ
- () ເຈົ້າໜ້າທີ່ກະສິກໍາ
- () ອື່ນໆ.....

12. ທ່ານໄດ້ພົບເຈົ້າໜ້າທີ່ກະສິກໍາເດືອນລະ.....ເທື່ອ ດ້ວຍວິທີໃດ?

- () ໄປຫາທີ່ສູນກະສິກໍາ
- () ເຈົ້າໜ້າທີ່ມາຫາຢູ່ເຮືອນ
- () ເຈົ້າໜ້າທີ່ມາຫາຢູ່ສ່ວນ, ໄຮ່ນາ

13. ທ່ານຄິດວ່າການໄດ້ເວົ້າກັບເຈົ້າໜ້າທີ່ມີປະໂຫຍດໃນລະດັບໃດ

() 1= ນ້ອຍທີ່ສຸດ; () 2=ນ້ອຍ ; () 3=ປານກາງ; () 4=ຫລາຍ; () 5=ຫລາຍທີ່ສຸດ

14. ໃຫ້ທ່ານຂຽນຂໍ້ປົກຜ່ອງຂອງເຈົ້າໜ້າທີ່ກະສິກໍາເພື່ອການປັບປຸງ

.....

.....

.....

.....

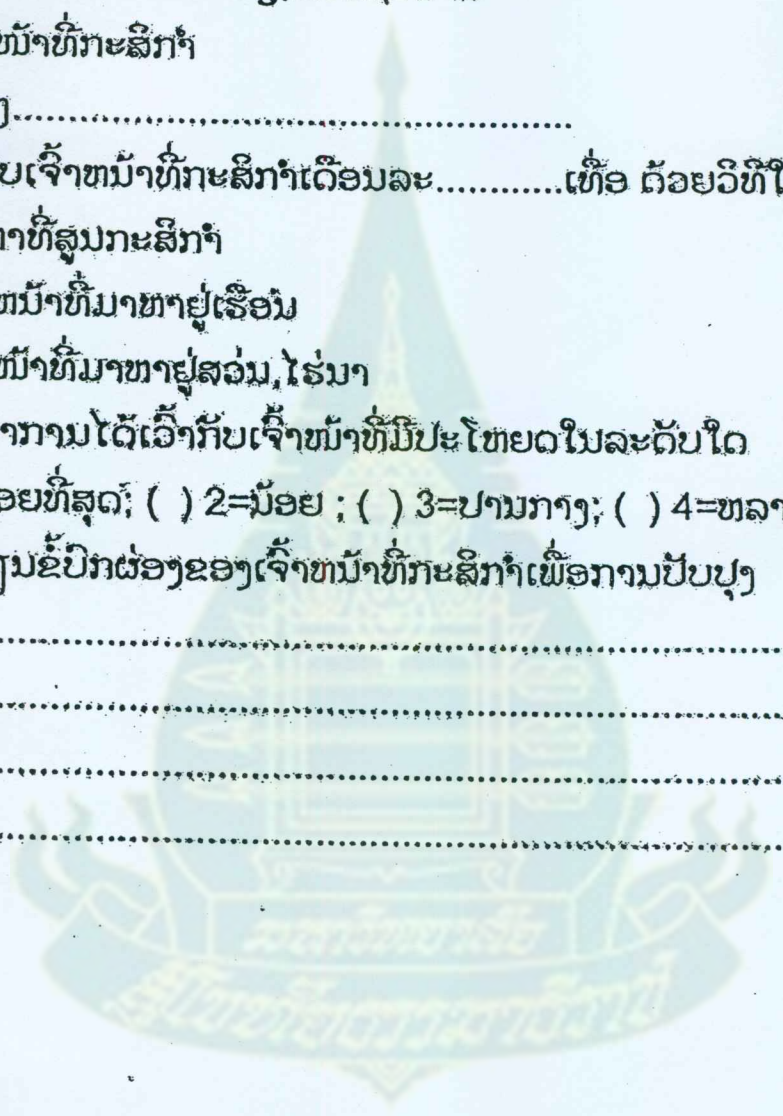

ประเด็นการสัมมนากับผู้เกี่ยวข้องด้านการส่งเสริมการเกษตรของ สปป ลาว

101

1. ในยุทธศาสตร์ด้านการเกษตรของ สปป ลาว ปี 2025 เน้นการส่งเสริมการเกษตรใน 3 ด้าน ได้แก่
 1. ปรับปรุงการบริการความรู้ให้สัมพันธ์กับเทคโนโลยีการผลิต เข้าถึงตลาด และเชื่อมโยงกับองค์กรเกษตรกรกับเอกชน
 2. ลดการสูญเสียหลังการเก็บเกี่ยว
 3. ส่งเสริมสนับสนุนกลไก ความทันสมัย และเทคโนโลยีการเก็บเกี่ยวจากยุทธศาสตร์ดังกล่าวมีการพัฒนานักส่งเสริมอย่างไรหรือไม่
2. จากร่างผลการศึกษาเกี่ยวกับสมรรถนะของนักส่งเสริม สปป ลาว ที่ผู้วิจัยนำเสนอ ท่านมีความคิดเห็นหรือข้อเสนอแนะอย่างไร
3. ในฐานะที่ท่านเป็นนักส่งเสริมและผู้เกี่ยวข้องท่านคิดว่านักส่งเสริมความต้องการการพัฒนาอะไรบ้าง
4. แนวทางที่จะพัฒนานักส่งเสริมให้ปฏิบัติงานตามสมรรถนะควรเป็นอย่างไร
5. ข้อเสนอแนะอื่น ๆ





ที่ ศธ ๐๕๒๒.๒๗/พิเศษ

มหาวิทยาลัยสุโขทัยธรรมาราช
ตำบลบางพูด อำเภอปากเกร็ด
จังหวัดนนทบุรี 11120

15 กุมภาพันธ์ 2562

เรื่อง ขอบความอนุเคราะห์ข้อมูลด้านการเกษตร

เรียน หัวหน้าฝ่ายพาณิชย์

ตามที่ดิฉัน รองศาสตราจารย์ ดร.จินดา ขลิบทอง สาขาวิชาเกษตรศาสตร์และสหกรณ์ มหาวิทยาลัยสุโขทัยธรรมาราช ประเทศไทย ได้ดำเนินโครงการวิจัย เรื่อง “สมรรถนะนักส่งเสริม(เจ้าหน้าที่ กสิกรรม) ของสาธารณรัฐประชาธิปไตยประชาชนลาว” โดยมี คุณสมพงษ์ รั้งษ์ศิริรัตน์ อุปนายกสมาคม ไทย-ลาวเพื่อมิตรภาพ เป็นที่ปรึกษาโครงการ และได้เก็บรวบรวมข้อมูล ณ แขวงจำปาสัก ไปแล้วนั้น เพื่อให้ ผลการวิจัยดังกล่าวเป็นประโยชน์แก่การพัฒนาการเกษตร จึงจำเป็นต้องขอข้อมูลเพิ่มเติมเกี่ยวกับการเกษตรโดยรวมของ สปป.ลาว ทั้งด้านการผลิตพืช ผลิตภัณฑ์ รวมทั้งข้อมูลที่เกี่ยวข้องกับหน่วยงานที่ให้การ สนับสนุนส่งเสริมแก่เกษตรกร เพื่อเป็นข้อมูลในการสรุปผลการวิจัยต่อไป ทั้งนี้จึงขอความอนุเคราะห์พบ เจ้าหน้าที่ที่เกี่ยวข้อง ณ สถานทูต ในวันที่ 22 กุมภาพันธ์ 2562 ตั้งแต่เวลา 9.00 -10.00 น.

จึงเรียนมาเพื่อโปรดพิจารณาให้ความอนุเคราะห์ด้วย จะเป็นพระคุณยิ่ง

ขอแสดงความนับถือ

(รองศาสตราจารย์ ดร.จินดา ขลิบทอง)

หัวหน้าโครงการวิจัย

โทร. 062-979-3999

e-mail : arkjin@hotmail.com

: jinda.khl@stou.ac.th

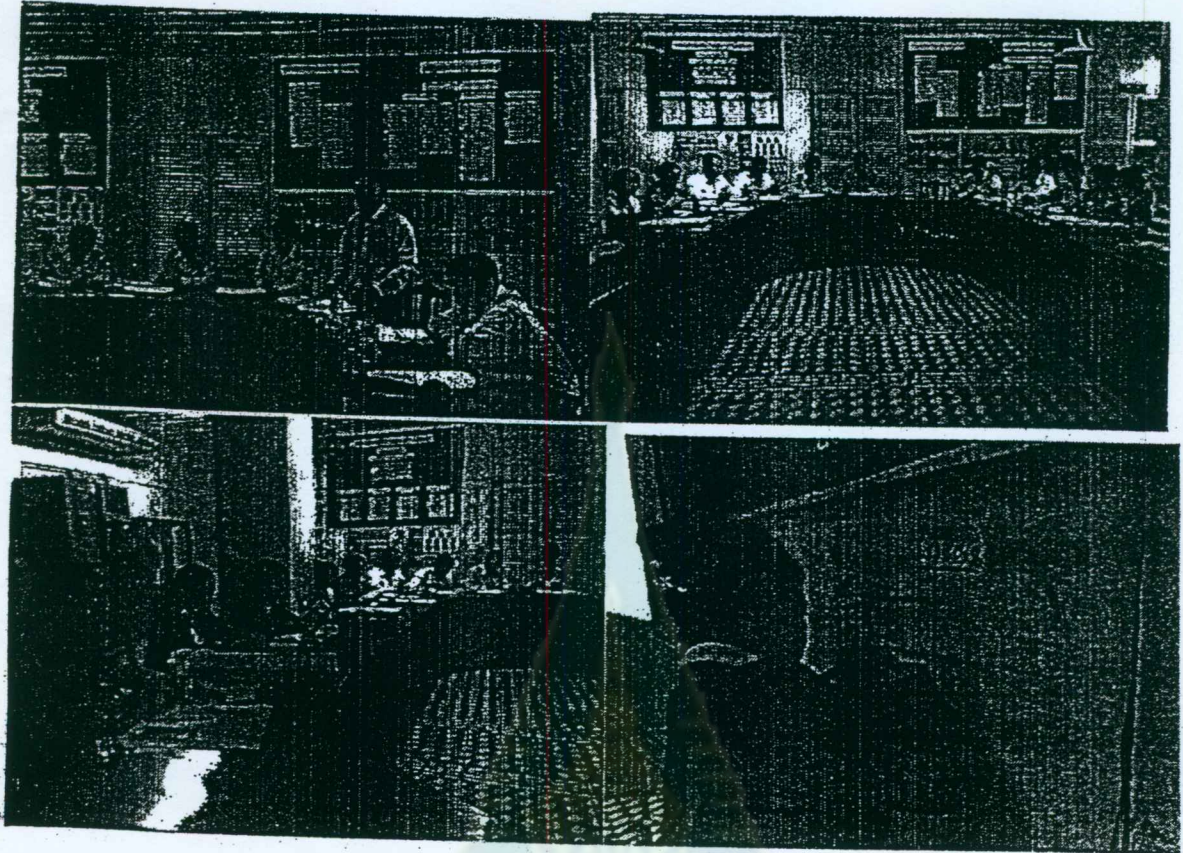

ภาพ การสัมมนากับผู้เกี่ยวข้อง

